



Politechnika
Śląska

Monitor Prawny Politechniki Śląskiej

poz. 517

ZARZĄDZENIE NR 109/2020 REKTORA POLITECHNIKI ŚLĄSKIEJ z dnia 5 czerwca 2020 r.

w sprawie zmian w strukturze organizacyjnej Uczelni oraz nadania Regulaminu Centrum Kształcenia Kadr Lotnictwa Cywilnego Europy Środkowo-Wschodniej

Działając na podstawie art. 23 ust. 1 ustawy z dnia 20 lipca 2018 r. – Prawo o szkolnictwie wyższym i nauce (j.t. Dz. U. z 2020 r. poz. 85, z późn. zm.) w związku z § 30 ust. 8 Statutu Politechniki Śląskiej (j.t. Monitor Prawny PŚ z 2020 r. poz. 339) zarządza się, co następuje:

§ 1

W strukturze Centrum Kształcenia Kadr Lotnictwa Cywilnego Europy Środkowo- Wschodniej tworzy się:

- 1) Ośrodek Obsługi Statków Powietrznych, który otrzymuje symbol organizacyjny (AMO),
- 2) Organizację Zarządzania Ciągłą Zdadnością do Lotu, która otrzymuje symbol organizacyjny (CAMO).

§ 2

W schemacie struktury organizacyjnej Uczelni stanowiącym załącznik nr 1 do Regulaminu organizacyjnego Politechniki Śląskiej (Monitor Prawny PŚ z 2019 r. poz. 281 z późn. zm.) dodaje się Ośrodek Obsługi Statków Powietrznych i Organizację Zarządzania Ciągłą Zdadnością do Lotu jako jednostki wchodzące w skład struktury Centrum Kształcenia Kadr Lotnictwa Cywilnego Europy Środkowo- Wschodniej. Ujednoczony schemat struktury organizacyjnej Uczelni stanowi załącznik nr 1 do niniejszego zarządzenia.

§ 3

1. Nadaje się Regulamin Centrum Kształcenia Kadr Lotnictwa Cywilnego Europy Środkowo-Wschodniej stanowiący załącznik nr 2 do niniejszego zarządzenia.
2. Regulamin określa zadania, strukturę wewnętrzną, sposób finansowania, sposób powoływania i odwoływania dyrektora, sposób powołania rady w tym jej skład i zakres zadań.

§ 4

Traci moc zarządzenie Nr 20/07/08 Rektora Politechniki Śląskiej z dnia 26 lutego 2008 roku w sprawie utworzenia pozawydziałowej jednostki organizacyjnej o nazwie Centrum Kształcenia Kadr Lotnictwa Cywilnego Europy Środkowo-Wschodniej w zakresie § 1 pkt 2.

§ 5

Zarządzenie wchodzi w życie z dniem 5 czerwca 2020 roku.

Rektor PŚ: A. Mężyk

R Rektor

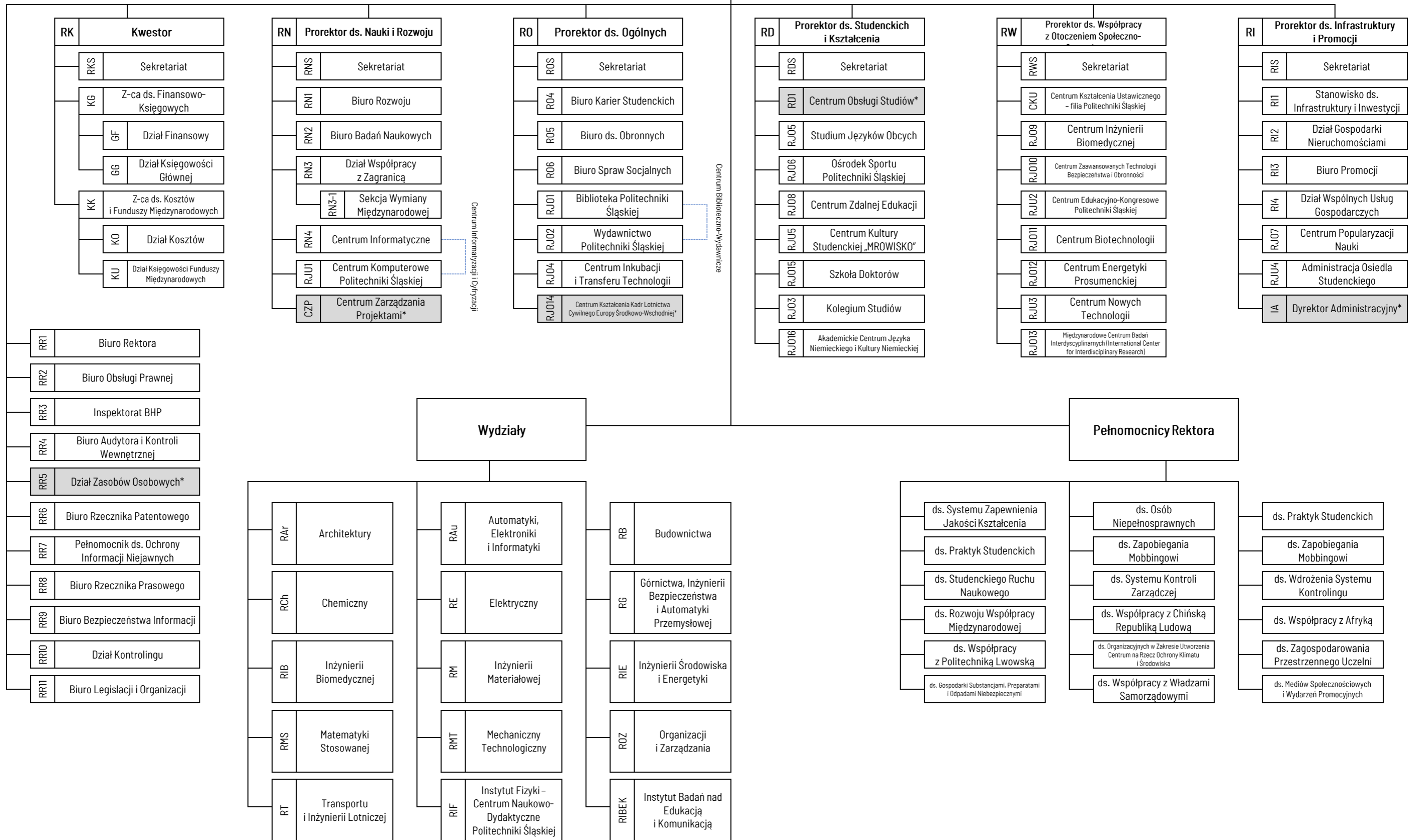

*ciąg dalszy na stronie 2

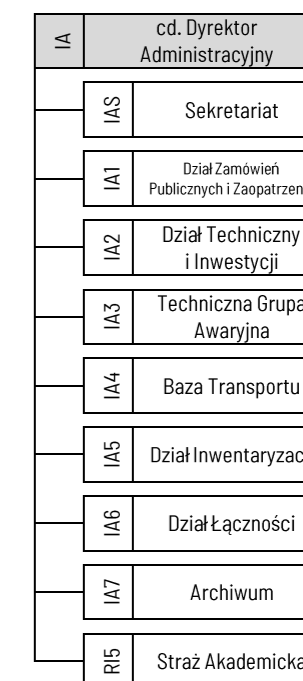
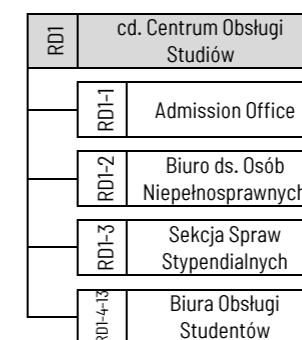
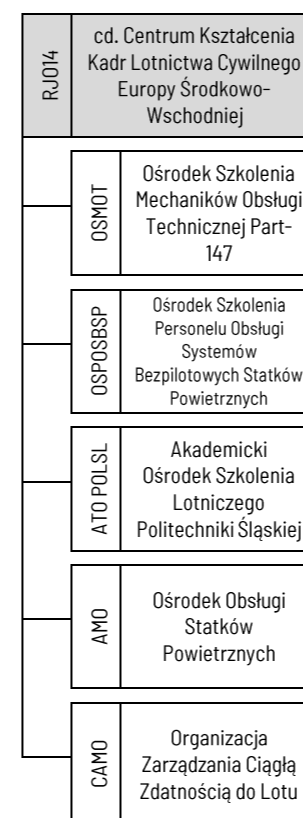
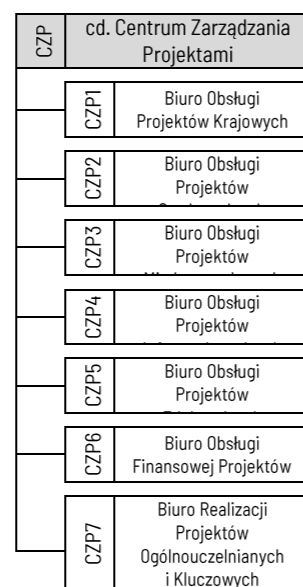

Regulamin Centrum Kształcenia Kadr Lotnictwa Cywilnego Europy Środkowo-Wschodniej

Postanowienia ogólne

§ 1

Centrum Kształcenia Kadr Lotnictwa Cywilnego Europy Środkowo-Wschodniej, zwane dalej „Centrum”, jest ogólnouczelnianą jednostką organizacyjną Politechniki Śląskiej, zwanej dalej „Uczelnią”, działającą na rzecz rozwoju kształcenia kadr sektora lotnictwa cywilnego w kraju i za granicą, przy udziale podstawowych jednostek organizacyjnych Uczelni oraz przy współpracy Urzędu Lotnictwa Cywilnego i Górnośląskiego Towarzystwa Lotniczego S.A. opartej na podstawie odrębnego porozumienia.

Zakres działania

§ 2

Celem działania Centrum jest organizacja szkoleń specjalistycznych i udział w kształceniu wysoko kwalifikowanej kadry dla sektora lotnictwa cywilnego, przy uwzględnieniu perspektywicznych potrzeb rynku lotniczego w ramach certyfikowanych ośrodków szkolenia lotniczego wymienionych w § 5 ust. 1 pkt 1-3, z udziałem podstawowych jednostek organizacyjnych Politechniki Śląskiej.

§ 3

Do zadań Centrum należą :

- 1) koordynacja współdziałania jednostek organizacyjnych Politechniki Śląskiej na rzecz kształcenia kadr dla sektora lotnictwa cywilnego oraz realizacji projektów dydaktycznych poprzez udział w:
 - a) organizowaniu przez Uczelnię studiów podyplomowych,
 - b) realizacji szkolenia lotniczego studentów, w zakresie określonym przez certyfikaty posiadane przez podległe ośrodki szkoleniowe,
 - c) organizowaniu praktyk i staży dla studentów i doktorantów,
- 2) organizowanie kursów dokształcających,
- 3) organizowanie sesji egzaminacyjnych z nadaniem uprawnień stosownie do posiadanych certyfikatów,
- 4) popularyzacja kształcenia lotniczego na Politechnice Śląskiej,
- 5) inicjowanie udziału Politechniki Śląskiej w specjalistycznych projektach i programach edukacyjnych finansowanych ze środków krajowych i Unii Europejskiej,
- 6) prowadzenie działań dotyczących lotnictwa cywilnego w zakresie:
 - a) lotniczej platformy technologicznej, z udziałem regionalnych, krajowych i zagranicznych firm związanych z przemysłem lotniczym,
 - b) eksploatacji i obsługi statków powietrznych (technika, handling),
 - c) infrastruktury lotnisk (projektowanie i gospodarowanie przestrzenią, przepustowość, architektura, spójność infrastruktury transportowej i in.),
 - d) systemów wspierających procesy zarządzania (bezpieczeństwo, infrastruktura lotniskowa, działalność lotnicza, teleinformatyka i in.),
 - e) rozwoju nowoczesnych technologii znajdujących zastosowanie w lotnictwie, przy szczególnym uwzględnieniu platform bezzałogowych.

§ 4

Zadania Centrum o których mowa w § 3, realizowane są z wykorzystaniem potencjału intelektualnego i infrastruktury jednostek organizacyjnych Uczelni oraz instytucji współpracujących na zasadach określanych każdorazowo w odrębnych porozumieniach odnoszących się m.in. do zasad finansowania, udostępnienia infrastruktury itp.

Struktura wewnętrzna

§ 5

1. Strukturę wewnętrzną Centrum tworzą następujące certyfikowane organizacje lotnicze:
 - 3) Ośrodek Szkolenia Mechaników Obsługi Technicznej (OSMOT) Part-147,
 - 4) Ośrodek Szkolenia Personelu Obsługi Systemów Bezpilotowych Statków Powietrznych (OSPOSBSP),
 - 5) Akademicki Ośrodek Szkolenia Lotniczego Politechniki Śląskiej (ATO POLSL),
 - 6) Ośrodek Obsługi Statków Powietrznych (AMO),
 - 7) Organizacja Zarządzania Ciągłą Zdatnością do Lotu (CAMO).
2. Rektor na wniosek dyrektora powołuje kierowników organizacji, o których mowa w ust. 1
3. Zadania organizacji, o których mowa w ust. 1 określają odrębne przepisy.

Dyrektor

§ 6

1. Pracami Centrum kieruje dyrektor powoływany i odwoływany przez rektora Politechniki Śląskiej po zasięgnięciu opinii Rady Centrum.
2. Bezpośredni nadzór nad Centrum sprawuje rektor lub upoważniony przez niego prorektor.
3. Dyrektor kieruje działalnością Centrum, realizuje zadania, o których mowa w §§ 13 i 18 Regulaminu organizacyjnego Politechniki Śląskiej, w tym:
 - 1) przygotowuje plan rzeczowo-finansowy Centrum i przedstawia go do zatwierdzenia rektorowi,
 - 2) zarządza mieniem i dysponuje środkami finansowymi Centrum w ramach udzielonego pełnomocnictwa,
 - 3) występuje z wnioskami we wszystkich sprawach dotyczących Centrum,
 - 4) przedstawia raz w roku rektorowi sprawozdania z działalności Centrum, po zaakceptowaniu sprawozdania przez Radę Centrum,
 - 5) wykonuje inne czynności przewidziane przepisami prawa, postanowieniami Statutu Politechniki Śląskiej oraz zarządzeniami rektora,
 - 6) inicjuje projekty i zadania do realizacji przez Centrum.

Rada Centrum

§ 7

1. Rektor powołuje Radę Centrum, zwaną dalej „Radą”.
2. Kadencja Rady jest zgodna z kadencją rektora.
3. Rada jest organem doradczym i opiniodawczym dyrektora Centrum.
4. W skład Rady wchodzi prorektor wyznaczony przez rektora oraz nie więcej niż siedem osób, w tym przedstawiciele: Uczelni, Górnośląskiego Towarzystwa Lotniczego S.A, Urzędu Lotnictwa Cywilnego, Polskiej Agencji Żeglugi Powietrznej, a także eksperci z zakresu lotnictwa.
5. Przewodniczący Rady wybierany jest spośród jej członków na pierwszym posiedzeniu Rady zwołanym przez rektora.
6. Do głównych zadań Rady należy:
 - 1) opiniowanie przedstawionych przez dyrektora perspektywicznych kierunków działalności Centrum,
 - 2) opiniowanie wykonania zadań przez dyrektora,
 - 3) występowaniem z wnioskami dotyczącymi strategii rozwoju Centrum,
 - 4) opiniowanie struktury organizacyjnej Centrum,
 - 5) opiniowanie rocznych planów Centrum i sprawozdań z ich realizacji,
 - 6) wsparcie potencjałem dydaktycznym w organizacji szkoleń lub studiów podyplomowych realizowanych w Centrum.
7. Posiedzenia Rady zwołuje przewodniczący z zastrzeżeniem ust. 5, co najmniej dwa razy do roku.
8. Na posiedzenia Rady może być zapraszany dyrektor Centrum.

Mienie i finanse

§ 8

Centrum za zgodą i na zasadach określonych przez rektora używa mienia wydzielonego z majątku Uczelni.

§ 9

1. Działalność Centrum finansowana jest z uzyskiwanych przychodów w tym z subwencji dydaktycznej Uczelni, dotacji celowych, przychodów własnych.
2. Centrum prowadzi gospodarkę finansową, zgodnie z przepisami finansowymi i zasadami gospodarki finansowej obowiązującymi w Uczelni.
3. Centrum prowadzi ewidencję posiadanego majątku, zgodnie z zasadami obowiązującymi w Uczelni.
4. Nadwyżki finansowe Centrum Uczelnia przeznacza na jego działalność po zatwierdzeniu przez rektora.

Postanowienia końcowe

§ 10

Zmiany w niniejszym Regulaminie mogą być dokonywane w trybie przewidzianym dla jego nadania.