



Politechnika
Śląska

Monitor Prawny Politechniki Śląskiej

poz. 327

ZARZĄDZENIE NR 67/2021 REKTORA POLITECHNIKI ŚLĄSKIEJ z dnia 29 kwietnia 2021 r.

w sprawie utworzenia jednostki ogólnouczelnianej pn. Europejskie Centrum Innowacyjnych Technologii dla Zdrowia

Działając na podstawie art. 23 ust. 1 ustawy z dnia 20 lipca 2018 r. – Prawo o szkolnictwie wyższym i nauce (j.t. Dz. U. z 2021 r. poz. 478, z późn. zm.), w związku z § 30 ust. 7 Statutu Politechniki Śląskiej (Monitor Prawny PŚ z 2020 r. poz. 339, z późn. zm.), zarządza się, co następuje:

§ 1

1. Z dniem 1 maja 2021 roku tworzy się jednostkę ogólnouczelnianą pn. Europejskie Centrum Innowacyjnych Technologii dla Zdrowia, z siedzibą w Zabrze, o symbolu organizacyjnym RJO19, w bezpośredniej podległości prorektora ds. współpracy z otoczeniem społeczno-gospodarczym.
2. Nazwa Europejskiego Centrum Innowacyjnych Technologii dla Zdrowia w języku angielskim brzmi: European HealthTech Innovation Center.
3. Europejskie Centrum Innowacyjnych Technologii dla Zdrowia może posługiwać się skrótem EHTIC.
4. Wprowadza się Regulamin Europejskiego Centrum Innowacyjnych Technologii dla Zdrowia stanowiący załącznik nr 1 do niniejszego zarządzenia.

§ 2

W Regulaminie organizacyjnym Politechniki Śląskiej (Monitor Prawny PŚ z 2019 r. poz. 281, z późn. zm.) wprowadza się następujące zmiany:

- 1) w § 4 w ust. 1 w pkt 4 dodaje się literę s w brzmieniu:
„s) Europejskie Centrum Innowacyjnych Technologii dla Zdrowia”,
- 2) w § 10 w ust. 2 dodaje się pkt 11 w brzmieniu:
„11) Europejskie Centrum Innowacyjnych Technologii dla Zdrowia”,
- 3) załącznik nr 1 do Regulaminu organizacyjnego Politechniki Śląskiej – Schemat struktury organizacyjnej – otrzymuje brzmienie stanowiące załącznik nr 2 do niniejszego zarządzenia,
- 4) w załączniku nr 2 do Regulaminu organizacyjnego Politechniki Śląskiej – Wykaz jednostek i komórek organizacyjnych wraz z symbolami organizacyjnymi – po wyrazach „RJO18 Centrum Cyberbezpieczeństwa” dodaje się wyrazy: „RJO19 Europejskie Centrum Innowacyjnych Technologii dla Zdrowia”.

§ 3

Zarządzenie wchodzi w życie z dniem podpisania.

Rektor PŚ: A. Mężyk

Regulamin Europejskiego Centrum Innowacyjnych Technologii dla Zdrowia

Postanowienia ogólne

§ 1

1. Europejskie Centrum Innowacyjnych Technologii dla Zdrowia, zwane dalej „Centrum”, jest ogólnouczelnianą jednostką organizacyjną Politechniki Śląskiej prowadzącą interdyscyplinarną działalność badawczą, usługową, informacyjną, szkoleniową i promocyjną w zakresie technologii dla zdrowia.
2. Siedziba Centrum znajduje się w Zabrze.

Przedmiot i zakres działalności

§ 2

1. Do zadań Centrum w szczególności należą:
 - 1) prowadzenie badań naukowych lub określonego zadania badawczego, a także studiów podyplomowych i innych form kształcenia;
 - 2) opracowywanie i wdrażanie nowoczesnych technologii i wyrobów medycznych;
 - 3) integracja środowiska i inicjowanie tworzenia interdyscyplinarnych zespołów naukowo-badawczych w obszarze technologii dla zdrowia;
 - 4) współpraca z jednostkami Politechniki Śląskiej, w tym w ramach realizacji habilitacji, doktoratów i prac dyplomowych, zgodnie z obowiązującymi zasadami;
 - 5) organizowanie konferencji, seminariów, warsztatów, tematycznych zebrań i spotkań;
 - 6) pozyskiwanie środków finansowych ze źródeł krajowych i zagranicznych na działalność badawczą i szkoleniową;
 - 7) nawiązywanie współpracy z jednostkami naukowymi oraz przedsiębiorstwami krajowymi i zagranicznymi w celu realizacji wspólnych projektów badawczych;
 - 8) promocja oferty badawczej Politechniki Śląskiej w obszarze technologii dla zdrowia.
2. Celem działania Centrum jest również organizowanie współpracy podmiotów działających w obszarze technologii dla zdrowia, a także kreowanie, rozwijanie i wdrażanie innowacyjnych technologii medycznych w celu poprawy profilaktyki, diagnostyki oraz leczenia chorób.

Dyrektor Centrum

§ 3

1. Centrum zarządza dyrektor powoływany i odwoływany przez rektora. Dyrektor jest powoływany na okres kadencji władz rektorskich.
2. Dyrektor kieruje działalnością Centrum, a w szczególności:
 - 1) organizuje i nadzoruje pracę Centrum;
 - 2) reprezentuje Centrum na zewnątrz w granicach pełnomocnictw udzielonych przez rektora;
 - 3) opracowuje plany rzeczowo-finansowe Centrum oraz roczne sprawozdania z ich wykonania;
 - 4) opracowuje i przedstawia radzie Centrum plany i sprawozdania z działalności Centrum;
 - 5) przedstawia corocznie rektorowi sprawozdanie z działalności Centrum.
3. Zastępców dyrektora Centrum, w liczbie nie większej niż dwóch, powołuje i odwołuje rektor na wniosek dyrektora Centrum.
4. Dyrektor Centrum określa zakres obowiązków swoich zastępców.

Rada Centrum

§ 4

1. Rektor, na wniosek dyrektora Centrum, może powołać radę Centrum, w skład której wchodzi:
 - 1) właściwy prorektor;
 - 2) dyrektor Centrum;
 - 3) przedstawiciel Priorytetowego Obszaru Badawczego Onkologia obliczeniowa i spersonalizowana medycyna;
 - 4) przedstawiciele strategicznych partnerów, podmiotów spoza Politechniki Śląskiej związanych z tematyką działalności Centrum;
 - 5) wybitni specjaliści z zakresu technologii medycznych, medycyny i sportu.
3. W posiedzeniach rady mogą uczestniczyć z głosem doradczym osoby zaproszone przez dyrektora Centrum.
4. Rada jest organem opiniująco-doradczym dyrektora i działa według ustalonego przez siebie regulaminu.
5. Radę i jej przewodniczącego powołuje rektor na okres kadencji organów Uczelni, na wniosek dyrektora Centrum.
6. Funkcja członków rady ma charakter społeczny i nie jest wynagradzana.
7. Do zadań rady należą:
 - 1) wytyczanie kierunków działalności Centrum;
 - 2) opiniowanie planów rzeczowo-finansowych Centrum i sprawozdań z ich wykonania;
 - 3) opiniowanie wniosków przedstawianych przez dyrektora Centrum;
 - 4) opiniowanie sprawozdań rocznych dyrektora Centrum;
 - 5) rozpatrywanie innych spraw istotnych dla działalności Centrum.
8. Posiedzenia rady zwołuje jej przewodniczący na wniosek dyrektora Centrum.
9. Posiedzenia rady odbywają się co najmniej dwa razy w roku.
10. Z posiedzenia rady sporządzany jest protokół.

Międzynarodowy Komitet Doradczy

§ 5

1. Rektor, na wniosek dyrektora Centrum, może powołać Międzynarodowy Komitet Doradczy (International Advisory Board).
2. W skład Międzynarodowego Komitetu Doradczego wchodzi nie mniej niż 5 członków wybranych spośród wybitnych specjalistów reprezentujących dziedziny z zakresu działania Centrum.
3. Członków Komitetu powołuje i odwołuje rektor. Członkowie Komitetu są powoływani na okres kadencji władz rektorskich.
4. Do zadań Komitetu należą:
 - 1) formułowanie ogólnych wytycznych dotyczących działalności Centrum;
 - 2) wyrażanie opinii w sprawie programu działalności Centrum;
 - 3) wspomaganie procesu umiędzynarodowienia Centrum.

Pracownicy

§ 6

1. Pracowników Centrum zatrudnia rektor na wniosek dyrektora Centrum.
2. W pracach Centrum mogą uczestniczyć pracownicy zatrudnieni w jednostkach organizacyjnych Politechniki Śląskiej, a także osoby spoza Uczelni.
3. Umowy cywilnoprawne z osobami wykonującymi prace na rzecz Centrum zawiera dyrektor Centrum na podstawie udzielonego pełnomocnictwa i zgodnie z ogólnymi procedurami obowiązującymi na Politechnice Śląskiej.

Mienie, finanse i struktura Centrum

§ 7

1. Centrum, za zgodą i na zasadach określonych przez rektora, korzysta z mienia wydzielonego z majątku Politechniki Śląskiej.
2. Za zasoby aparaturowe Centrum oraz ich właściwe wykorzystanie odpowiada dyrektor Centrum.

§ 8

1. Koszty działalności Centrum są pokrywane z:
 - 1) środków przyznanych przez Politechnikę Śląską;
 - 2) projektów realizowanych przez Centrum;
 - 3) odpłatnej działalności badawczej, usługowej, szkoleniowej i konsultacyjnej;
 - 4) przychodów uzyskanych z jednostek organizacyjnych Politechniki Śląskiej użytkujących pomieszczenia i aparaturę Centrum;
 - 5) dotacji i darowizn.
2. Centrum prowadzi aktywne działania w kierunku pozyskiwania środków finansowych na prowadzenie badań i pokrycie kosztów funkcjonowania.
3. Gospodarka finansowa Centrum jest prowadzona na podstawie planu rzeczowo-finansowego sporządzanego na każdy rok kalendarzowy zgodnie z obowiązującymi przepisami prawa i zasadami gospodarki finansowej obowiązującymi w Uczelni.
4. Za realizację planu rzeczowo-finansowego Centrum odpowiada dyrektor.

§ 9

1. W skład struktury organizacyjnej Centrum mogą wchodzić sekcje.
2. Rektor, na wniosek dyrektora Centrum, może powołać kierownika sekcji.
3. Zakres obowiązków kierownika sekcji określa dyrektor Centrum.
4. Laboratoria i pracownie tworzone na potrzeby realizacji programu „Śląskie Centrum Inżynierskiego Wspomagania Medycyny i Sportu Assist-Med-Sport-Silesia” funkcjonują do jego zakończenia, a po jego zakończeniu stają się sekcjami Europejskiego Centrum Innowacyjnych Technologii dla Zdrowia o niezmienionej nazwie.

Postanowienia końcowe

§ 10

Nadzór nad działalnością Centrum sprawuje właściwy prorektor.

§ 11

Zmiany w Regulaminie Centrum mogą być dokonywane w trybie przewidzianym dla jego przyjęcia.

R	Rektor
----------	---------------

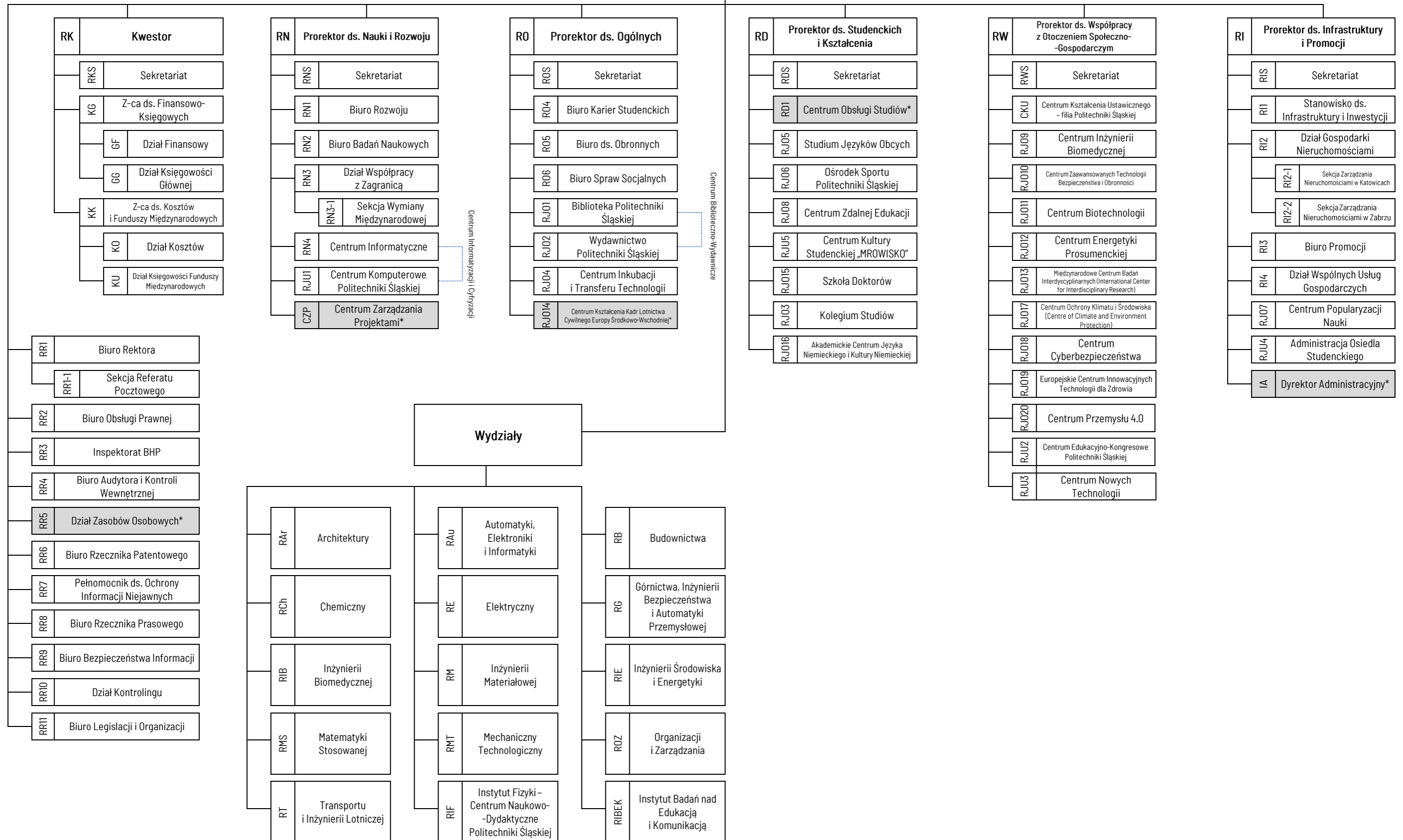

* ciąg dalszy na stronie 2

