



Politechnika
Śląska

Monitor Prawny Politechniki Śląskiej

poz. 328

ZARZĄDZENIE NR 68/2021 REKTORA POLITECHNIKI ŚLĄSKIEJ z dnia 29 kwietnia 2021 r.

w sprawie utworzenia jednostki ogólnouczelnianej pn. Centrum Przemysłu 4.0

Działając na podstawie art. 23 ust. 1 ustawy z dnia 20 lipca 2018 r. – Prawo o szkolnictwie wyższym i nauce (j.t. Dz. U. z 2021 r. poz. 478, z późn. zm.), w związku z § 30 ust. 7 Statutu Politechniki Śląskiej (Monitor Prawny PŚ z 2020 r. poz. 339, z późn. zm.), zarządza się, co następuje:

§ 1

1. Z dniem 1 maja 2021 roku tworzy się jednostkę ogólnouczelnianą pn. Centrum Przemysłu 4.0, z siedzibą w Gliwicach, o symbolu organizacyjnym RJO20, w bezpośredniej podległości prorektora ds. współpracy z otoczeniem społeczno-gospodarczym.
2. Nazwa Centrum Przemysłu 4.0 w języku angielskim brzmi: Centre of Industry 4.0.
3. Wprowadza się Regulamin Centrum Przemysłu 4.0 stanowiący załącznik nr 1 do niniejszego zarządzenia.

§ 2

W Regulaminie organizacyjnym Politechniki Śląskiej (Monitor Prawny PŚ z 2019 r. poz. 281, z późn. zm.) wprowadza się następujące zmiany:

- 1) w § 4 w ust. 1 w pkt 4 dodaje się literę t w brzmieniu:
„t) **Centrum Przemysłu 4.0**”,
- 2) w § 10 w ust. 2 dodaje się pkt 12 w brzmieniu:
„12) **Centrum Przemysłu 4.0**”,
- 3) załącznik nr 1 do Regulaminu organizacyjnego Politechniki Śląskiej – Schemat struktury organizacyjnej – otrzymuje brzmienie stanowiące załącznik nr 2 do niniejszego zarządzenia,
- 4) w załączniku nr 2 do Regulaminu organizacyjnego Politechniki Śląskiej – Wykaz jednostek i komórek organizacyjnych wraz z symbolami organizacyjnymi – po wyrazach „RJO19 Europejskie Centrum Innowacyjnych Technologii dla Zdrowia” dodaje się wyrazy: „**RJO20 Centrum Przemysłu 4.0**”.

§ 3

Zarządzenie wchodzi w życie z dniem podpisania.

Rektor PŚ: A. Mężyk

Regulamin **Centrum Przemysłu 4.0**

Postanowienia ogólne

§ 1

1. Centrum Przemysłu 4.0, zwane dalej „Centrum”, jest ogólnouczelnianą jednostką organizacyjną Politechniki Śląskiej powołaną w celu prowadzenia działalności badawczej, rozwojowej, wdrożeniowej i szkoleniowej upowszechniającej wiedzę ekspercką w zakresie szeroko rozumianej problematyki przemysłu przyszłości.
2. Siedziba Centrum znajduje się w Gliwicach.

Przedmiot i zakres działalności

§ 2

1. Do zadań Centrum w szczególności należą:
 - 1) prowadzenie działalności szkoleniowej i edukacyjnej m.in. dla przedstawicieli jednostek otoczenia społeczno-gospodarczego, a także studentów pragnących zdobywać i poszerzać wiedzę z zakresu technologii zaliczanych do Przemysłu 4.0;
 - 2) opracowywanie i rozwój innowacyjnych technologii Przemysłu 4.0, generowanie know-how oraz własności intelektualnej;
 - 3) prezentowanie możliwości zastosowania technologii za pomocą Demonstratora Przemysłu 4.0 bazującego na aparaturze i wyposażeniu laboratoriów Uczelni;
 - 4) prowadzenie działań na rzecz promocji i wdrażania nowych technologii;
 - 5) pozyskiwanie aparatury umożliwiającej prowadzenie badań i działalności edukacyjnej, będącej uzupełnieniem Demonstratora Przemysłu 4.0, w celu podnoszenia wiedzy praktycznej polskiej kadry specjalistycznej;
 - 6) wspomaganie jednostek otoczenia społeczno-gospodarczego w wykonywaniu studiów wykonalności;
 - 7) prowadzenie badań z zakresu określania poziomu technologicznego jednostek otoczenia społeczno-gospodarczego oraz świadomości technologicznej;
 - 8) budowa dedykowanych rozwiązań informatycznych wspomagających działanie platform wymiany usług, zasobów oraz rozwiązań technologicznych;
 - 9) przygotowywanie opinii i ekspertyz na temat rozwiązań technologicznych z zakresu rozwoju i wdrażania technologii Przemysłu 4.0;
 - 10) realizacja projektów B+R oraz pozyskiwanie i realizacja projektów finansowanych ze środków krajowych lub międzynarodowych z zakresu rozwoju technologii Przemysłu 4.0;
 - 11) organizowanie konferencji, kongresów, debat i spotkań promujących osiągnięcia Uczelni w zakresie rozwoju technologii Przemysłu 4.0;
 - 12) integrowanie środowisk naukowych i pozanaukowych (gospodarczych, politycznych, kulturowych, przedstawicieli społeczności itp.) o zasięgu krajowym i międzynarodowym;
 - 13) integrowanie zespołów projektowych i badawczych działających na Politechnice Śląskiej w tematyce Przemysłu 4.0.
2. Działalność Centrum ma zasięg międzynarodowy.
3. Centrum współpracuje w szczególności z podmiotami szkolnictwa wyższego i nauki z kraju i z zagranicy, podmiotami o podobnym profilu działania (centra kompetencji) oraz szeroko pojętym otoczeniem społeczno-gospodarczym na podstawie zawartych porozumień.

Dyrektor Centrum

§ 3

1. Centrum zarządza dyrektor powoływany i odwoływany przez rektora. Dyrektor jest powoływany na okres kadencji władz rektorskich.
2. Dyrektor kieruje działalnością Centrum, a w szczególności:
 - 1) organizuje współpracę z innymi jednostkami organizacyjnymi Uczelni;
 - 2) pozyskuje partnerów z kraju i z zagranicy oraz organizuje współpracę z nimi;
 - 3) zarządza mieniem i dysponuje środkami finansowymi Centrum w ramach udzielonego pełnomocnictwa;
 - 4) występuje z wnioskami w sprawach dotyczących Centrum;
 - 5) przedstawia corocznie rektorowi sprawozdania z działalności Centrum;
 - 6) wykonuje inne czynności przewidziane przepisami prawa oraz regulacjami wewnętrznymi Uczelni.
3. Dyrektor Centrum może powoływać ekspertów, komisje i inne organy doradcze oraz ustalać tryb i zakres ich działania.
4. Zastępców dyrektora Centrum, w liczbie nie większej niż dwóch, powołuje i odwołuje rektor na wniosek dyrektora Centrum.
5. Dyrektor Centrum określa zakres obowiązków swoich zastępców.

Rada Centrum

§ 4

1. Rektor, na wniosek dyrektora Centrum, może powołać radę Centrum, w skład której wchodzi:
 - 1) właściwy prorektor,
 - 2) dyrektor Centrum;
 - 3) przedstawiciel Priorytetowego Obszaru Badawczego Automatyzacja procesów i Przemysł 4.0;
 - 4) przedstawiciel Priorytetowego Obszaru Badawczego Sztuczna inteligencja i przetwarzanie danych;
 - 5) przedstawiciele wybranych, współpracujących ośrodków badawczych z kraju i z zagranicy;
 - 6) zaproszeni specjaliści z zakresu zagadnień związanych z Przemysłem 4.0.
2. Na posiedzenia rady zapraszani są z głosem doradczym w szczególności przedstawiciele innych jednostek organizacyjnych Politechniki Śląskiej, w przypadku omawiania tematów właściwych dla ich zakresu działalności.
3. Rada jest organem opiniująco-doradczym dyrektora i działa według ustalonego przez siebie regulaminu.
4. Radę i jej przewodniczącego powołuje rektor na okres kadencji organów Uczelni, na wniosek dyrektora Centrum.
5. Do zadań rady należą:
 - 1) określanie perspektywicznych kierunków działania Centrum;
 - 2) ocena działalności merytorycznej Centrum poprzez opiniowanie sprawozdań rocznych dyrektora Centrum;
 - 3) opiniowanie rocznych planów rzeczowo-finansowych Centrum i sprawozdań z ich realizacji;
 - 4) opiniowanie wniosków przedstawianych przez dyrektora Centrum;
 - 5) rozpatrywanie innych spraw istotnych dla działalności Centrum.
6. Posiedzenia rady zwołuje jej przewodniczący na wniosek dyrektora Centrum.
7. Posiedzenia rady odbywają się co najmniej dwa razy w roku.
8. Z posiedzenia rady sporządzany jest protokół.

Pracownicy

§ 5

1. Pracowników Centrum zatrudnia rektor na wniosek dyrektora Centrum.
2. W pracach Centrum mogą uczestniczyć pracownicy zatrudnieni w jednostkach organizacyjnych Politechniki Śląskiej, a także osoby spoza Uczelni.

3. Umowy cywilnoprawne z osobami wykonującymi prace na rzecz Centrum zawiera dyrektor Centrum na podstawie udzielonego pełnomocnictwa i zgodnie z ogólnymi procedurami obowiązującymi na Politechnice Śląskiej.

Mienie, finanse i struktura

§ 6

1. Centrum, za zgodą i na zasadach określonych przez rektora, korzysta z mienia wydzielonego z majątku Politechniki Śląskiej.
2. Za zasoby aparaturowe Centrum oraz ich właściwe wykorzystanie odpowiada dyrektor.

§ 7

1. Koszty działalności Centrum są pokrywane z uzyskiwanych przychodów, a w szczególności z:
 - 1) projektów realizowanych przez Centrum;
 - 2) odpłatnej działalności badawczej i konsultacyjnej;
 - 3) odpłatnego kształcenia;
 - 4) innych.
2. Gospodarka finansowa Centrum jest prowadzona na podstawie planu rzeczowo-finansowego sporządzanego na każdy rok kalendarzowy zgodnie z obowiązującymi przepisami prawa i zasadami gospodarki finansowej obowiązującymi w Uczelni.
3. Za realizację planu rzeczowo-finansowego Centrum odpowiada dyrektor.

§ 8

1. W skład struktury organizacyjnej Centrum mogą wchodzić sekcje.
2. Rektor, na wniosek dyrektora Centrum, może powołać kierownika sekcji.
3. Zakres obowiązków kierownika sekcji określa dyrektor Centrum.

Postanowienia końcowe

§ 9

Nadzór nad działalnością Centrum sprawuje właściwy prorektor.

§ 10

Zmiany w Regulaminie Centrum mogą być dokonywane w trybie przewidzianym dla jego przyjęcia.

R Rektor

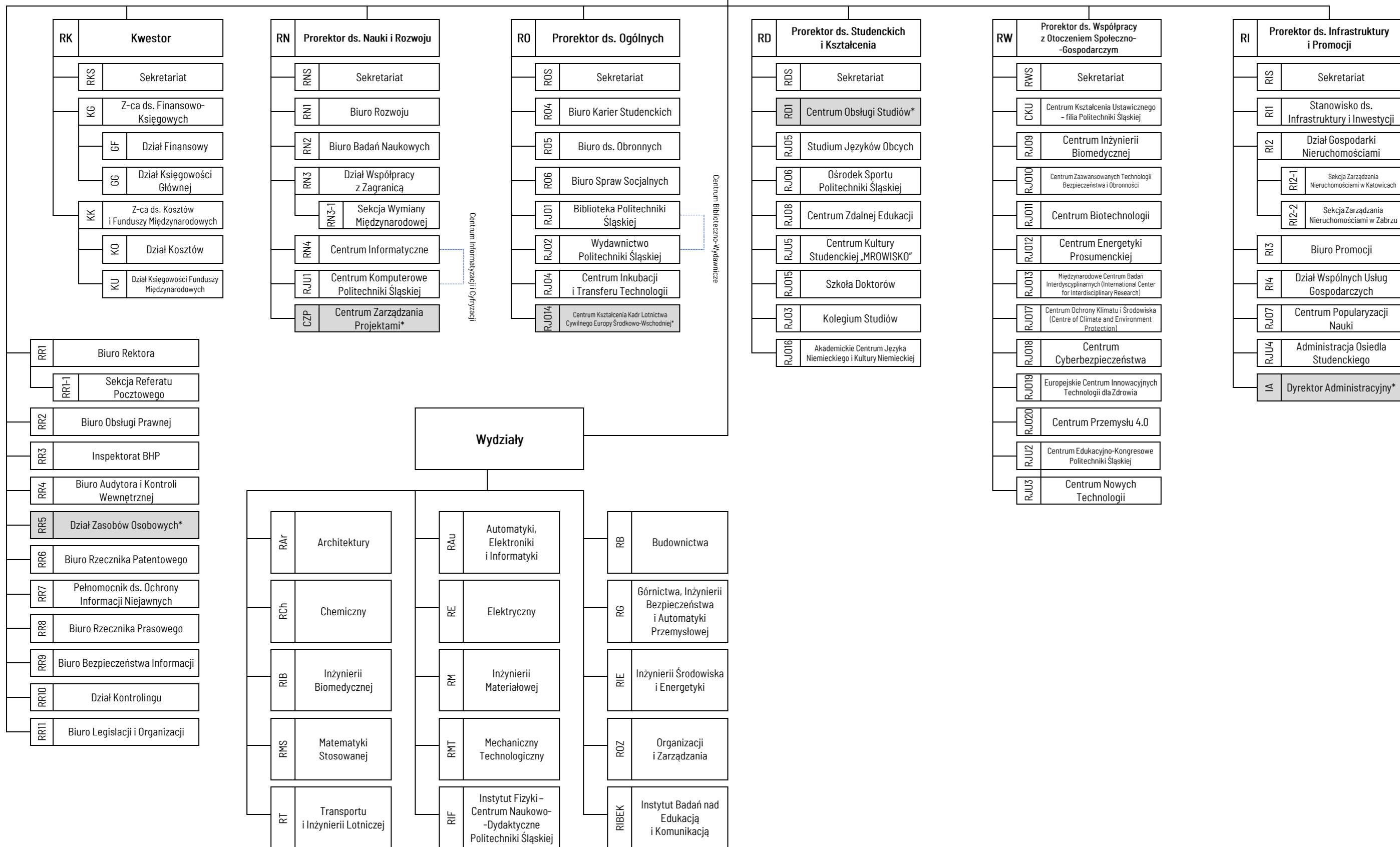

* ciąg dalszy na stronie 2

